КОАЛИЦИЈА НА ЗДРУЖЕНИЈА НА ГРАЃАНИ
СИТЕ ЗА ПРАВИЧНО СУДЕЊЕ

2023

ГОДИШЕН ИЗВЕШТАЈ

ЗА РАБОТАТА НА КОАЛИЦИЈАТА

ГОДИШЕН НАРАТИВЕН И ФИНАНСИСКИ ИЗВЕШТАЈ ЗА РАБОТАТА НА КОАЛИЦИЈАТА ЗА 2023

СКОПЈЕ, МАРТ 2024

Издавач: Коалиција на здруженија на граѓани
„Сите за правично судење“

Ул. Македонија 11/2-10, 1000 Скопје

Тел/Факс: +389 2 6139874

E-mail: contact@all4fairtrials.org.mk

Web: www.all4fairtrials.org.mk

За издавачот: Дарко Аврамовски
Извршен директор

Уредник: Дарко Аврамовски
Извршен директор

Автор: Национална канцеларија на
Коалиција „Сите за правично судење“

Обработка: Даниел Митковски

СОДРЖИНА

ДО НАШИТЕ КОНСТИТУЕНТИ 4

РЕАЛИЗИРАНИ ПРОЕКТИ И ОСТАНАТИ АКТИВНОСТИ ВО 2023 ГОДИНА

ГОДИШНА ПРОГРАМА ЗА РАБОТА НА КОАЛИЦИЈА „СИТЕ ЗА ПРАВИЧНО СУДЕЊЕ“ 2

ПРАВНА ПОМОШ И ПОДДРШКА НА РОМИТЕ ВО РЕПУБЛИКА СЕВЕРНА МАКЕДОНИЈА 5

ПОДОБРУВАЊЕ НА УЧЕСТВОТО НА ЗАСЕГНАТИТЕ СТРАНИ ВО ПРОЦЕСОТ НА РЕФОРМИ ВО ПРАВОСУДСТВО 6

ЗАЈАКНУВАЊЕ НА ВЛАДЕЕЊЕТО НА ПРАВОТО И ЧОВЕКОВИТЕ ПРАВА ВО СЕВЕРНА МАКЕДОНИЈА III 7

ИСТРАЖУВАЊЕ ЗА ПРАКТИЧНА ПРИМЕНА НА МЕРКАТА ПРИТВОР 8

УЧЕСТВО НА КОНФЕРЕНЦИИ, РАБОТНИ СРЕДБИ И ОБУКИ ВО 2023 ГОДИНА

УЧЕСТВО НА КОНФЕРЕНЦИИ 10

УЧЕСТВО НА РАБОТНИ СРЕДБИ 11

УЧЕСТВО НА ОБУКИ 13

ЈАВНИ РЕАКЦИИ И МЕДИУМСКА ВИДЛИВОСТ ВО 2023 ГОДИНА

ЈАВНИ РЕАКЦИИ 15

МЕДИУМСКА ВИДЛИВОСТ 18

АКТИВНОСТИ НА ОРГАНИТЕ НА КОАЛИЦИЈАТА 22

ФИНАНСКИ ИЗВЕШТАЈ ЗА 2023 ГОДИНА 24

КОНТАКТ ИНФОРМАЦИИ 25

ДО НАШИТЕ КОНСТИТУЕНТИ

Почитувани,

Коалицијата на здруженија на граѓани „Сите за правично судење“ е формална мрежа од 12 организации членки кои имаат една заедничка мисија, а тоа е: следење на почитувањето на човековите права и слободи посебно на меѓународните стандарди на правично судење преку разни форми на делување во настојувањето да се зголеми нивото на нивното имплементирање, да се иницираат институционални и правни реформи како и да се врати довербата на граѓаните во судството и другите институции на системот.

Во текот на 2023 година беа набљудувани вкупно 1000 судски постапки низ судовите во Република Северна Македонија во сите 4 апелациони подрачја. Во текот на 2023 година беа обучени 24 набљудувачи за мониторинг на судски рочишта. Како и претходните години, така и оваа година Коалицијата „Сите за правично судење“ посебен акцент стави на судските предмети од областа на организиран криминал и корупција, останати предмети што се проследени со висок степен на јавен интерес, како и предмети набљудувани по барање на странки. Коалицијата во 2023 година објави 6 јавни реакции и изготви 3 анализи на различни теми поврзани со функционирање правниот систем.

Дополнително, „Коалицијата „Сите за правично судење“ како регистрирано здружение за бесплатна правна помош и оваа година продолжи со обезбедување на примарна правна помош, со посебен фокус на ранливи категории на граѓани, како и на формални и неформални граѓански организации.

Коалицијата веќе подолг период е препознаена како фактор што може да даде особен придонес кон зајакнување на довербата на граѓаните во институциите на системот, како и кон посочување на потребата за можните реформи во судските постапки, сè со цел да се придонесе кон осигурување на правата на фер и правично судење кои се загарантирани со Уставот, законите и меѓународните договори. Во оваа насока, својот 20 годишен јубилеј во мај 2023 година, Коалицијата сите за правично судење го одбележа со серија реакции и јавни настапи насочени кон постапувањето на Судскиот совет со што успеа да издејствува ограничени, но сепак исклучително важни промени. Поради ова, како и ефектите, или недостигот од ефекти од реформските процеси во изминатите години, а особено иницирањето на промени во правосудството што ќе влијаат на перформансот на судовите, ќе продолжат да служат како мотивација на Коалицијата да продолжи со следење на судските постапки и постапувањето на органите на судската власт.

Со почит,

Дарко Аврамовски

Извршен директор

РЕАЛИЗИРАНИ ПРОЕКТИ И ОСТАНАТИ АКТИВНОСТИ ВО 2023 ГОДИНА

ГОДИШНА ПРОГРАМА ЗА РАБОТА НА КОАЛИЦИЈА „СИТЕ ЗА ПРАВИЧНО СУДЕЊЕ“

Во текот на 2023 година, втора година по ред Европската Унија финансиски ја поддржа Коалицијата „Сите за правично судење“ во имплементација на главните активности од својата Годишната програма за работа што опфати поддршка на судскиот мониторинг и мониторингот на работата на Советот на јавни обвинители и Судскиот совет.

Во рамки на мониторингот на судските постапки кои се водат пред судовите во Република Северна Македонија, на ниво на сите четири апелациони подрачја, беа опфатени вкупно 16 судови. Предмет на мониторинг преку оваа компонента, во текот на 2023 година беа кривичните и граѓанските судски постапки. Од вкупно 1000 мониторирани расправи, 721 рочиште за главна расправа се однесуваат на граѓански и кривични судски постапки, а 279 рочишта се однесуваат на предмети поврзани со организиран криминал и корупција.

Во насока на подобрување на знаењата и капацитетите на професионалните судски набљудувачи, во текот на 2023 година Коалицијата организираше три обуки наменети за набљудувачите на Коалицијата. Истите беа спроведени од страна на тимот на извршната канцеларија и имаа за цел обучување на судските набљудувачи за сеопфатно и темелно спроведување на мониторинг процесот, како и надградување на нивните познавања за стандардите за фер и правично судење. Оттука, за време на овие обуки од страна на предавачите беше објаснет процесот на судски мониторинг, правата и обврските на ангажираните судски набљудувачи како и методологијата која што ќе се користи со цел прибирање на потребните податоци.

Дел од учесниците на првата обука за нбљудувачи, Рзгуза 360 - Скопје

Дополнително, Коалицијата организираше и три работни состаноци, со претставници на релевантни чинители, што беа спроведени на теми актуелни во моментот на нивното организирање на кои се разви плодна дискусија.

Првиот состанок беше спроведен во март 2023 година, а на истиот присуствуваа судии, претставници на Судскиот совет, како и претставници од Кабинетот на Заменик на претседателот на Владата на Република Северна Македонија, задолжен за политики за добро владеење. За време на овој работен состанок се дискутираше за судскиот буџет, од аспект на судската независност, како и потенцијални начини за обезбедување на законски предвидениот буџет за судовите.

Вториот состанок беше организиран во јуни 2023 година и на истиот присуствуваа судии кои работат со деца кои се во судир со законот. За време на овој состанок се дискутираше за законските прописи и нивната усолгасеност со меѓународните стандарди, како и за капацитетите и практичните можности на засегнатите страни соодветно да ги применуваат овие прописи во практиката, а со цел да се зајакне правната и судска заштита на децата во судир со законот и децата жртви на кривични дела. Третиот состанок беше организиран во август 2023 година и на истиот присуствуваа претседателката на Врховниот суд на РСМ, членови на Државната комисија за спречување на корупцијата, универзитетски професори, судии, претставници на Министерството за правда, како и претставници од Кабинетот на Заменик на претседателот на Владата на Република Северна Македонија задолжен за политики на добро владеење. За време на овој работен состанок предмет на дискусија беше потребата од доуредување на постапката за избор на членовите на Судскиот совет, како и постапката за одговорност на член, односно претседател на Советот.

Дел од учесниците на првиот и вториот состанок, Хотел Солун - Скопје

Дополнително, Коалицијата организираше три панел дискусии наменети за општата јавност, односно за граѓаните на тема:

- „Права и обврски на клиентот во односот со својот адвокат“ која се одржа во март 2023 година е достапна на следниот линк: **shorter.me/n6aux**
- „Права и обврски на граѓаните во постапката за извршување“ која се одржа во јули 2023 година е достапна на следниот линк: **shorter.me/n9dUL**
- „Права и обврски на граѓаните во судска постапка“ која се одржа во ноември 2023 година е достапна на следниот линк: **shorter.me/ONOrq**

Панел дискусиите беа реализирани преку платформа за видео комуникација, со пренос во живо преку Фејсбук страната на Коалицијата. Претставници на релевантни институции, во улога на панелисти имаа свои излагања, по што сите граѓани кои што ја следеа дискусијата имаа можност да поставуваат прашања по однос на темата и да добијат одговор на истите.

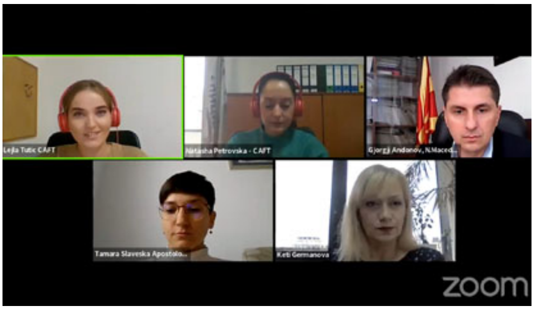

Дел од учесниците на панел дискусиите, Платформа Зоом

Покрај горенаведените активности беше спроведен мониторинг и евалуацијата на целокупната работа на Судскиот совет и Советот на јавните обвинители во Република Северна Македонија, па така за време на оваа активност беа мониторирани вкупно 44 седници на Судскиот совет како и 22 седници на Советот на јавните обвинители на РСМ.

Како финален продукт од спроведениот мониторинг, тимот на извршната канцеларија во соработка со надворешни правни експерти, изготви две финални анализи кои се достапни во печатено издание како и на веб страната на Коалицијата:

- Извештај од мониторингот на Судскиот совет и Советот на јавните обвинители во 2023 година достапна на следниот линк: **shorter.me/ZAvPK**
- Анализа на податоците од набљудуваните судски постапки во 2023 година достапна на следниот линк: **shorter.me/vQsmn**

Со цел промоција на изготвените финални анализи, Коалицијата организираше завршна конференција која се одржа на ден 13.12.2023 година во хотел Солун во Скопје. Завршната конференција беше организирана во формат на панел дискусија, па покрај презентација на наоди и препораки од мониторинг извештаите, претставници на релевантни институции и експерти од областа имаа свои излагања. На завршната конференција присуствуваа претседатели на судови и судии, јавни обвинители, адвокати, универзитетски професори, претставници од граѓански организации и други релевантни институции.

Дел од панелистите и учесниците на завршната конференција, Хотел Солун – Скопје

ПРАВНА ПОМОШ И ПОДДРШКА НА РОМИТЕ ВО РЕПУБЛИКА СЕВЕРНА МАКЕДОНИЈА

Коалицијата „Сите за правично судење” од август 2022 година започна со имплементација на проектот „Правна помош и поддршка на Ромите во Република Северна Македонија”. Овој проект ќе се спроведува заклучно со 31.07.2025 година во соработка со Институтот за истражување и анализа на политики – Ромалитико, со финансиска поддршка на Агенцијата на САД за Меѓународен развој УСАИД – Северна Македонија.

Општата цел на проектот е придонес кон пристапот до правда и заштитата на правата на Ромите во Република Северна Македонија, преку користење на можностите на системот на бесплатна правна помош. Во рамки на овој проект во текот на 2023 година беше дадена правна помош и поддршка на вкупно 213 граѓани од ромската заедница и тоа за најразлични правни прашања, меѓу кои во најголем број се однесуваа на постапки за регистрација на лица без документи, остварување на права од здравствена и социјална заштита, бракоразводни постапки, имотноправни прашања, заштита од дискриминација и утврдување на правен статус на бесправно изградени објекти. Покрај примарна правна помош, за одделни предмети по однапред утврдена методологија беше овозможена секундарна правна помош со ангажирање на адвокати за застапување на странките пред надлежни институции.

Теренски посети со тимот на Коалицијата и Ромалитико, Хаб на Ромалитико - Штип и Берово

Во рамките на овој проект се изготвени два билтени за детектирани состојби во процесот на пружање на бесплатна правна помош, кои содржат податоци поврзани со областите во кои е дадена правна помош, демографски податоци како и податоци за детектирани слабости на системот и препораки за надминување на истите.

Исто така, во рамки на проектот се предвидени и обуки наменети за теренската структура на Ромалитико и останати релевантни чинители, со цел зголемување на практичните знаења и градење на капацитети. Оттука, првата обука се одржа на ден 01.03.2023 година на тема „Стекнување на државјанство на Република Северна Македонија“ каде што учесници беа вработени лица од Ромски информативен центар Тетово. Втората обука се одржа на ден 29.03.2023 година на тема „Право на бесплатна правна помош“ каде што учесници беа правни монитори од теренската структура на Ромалитико. Третата обука се одржа

на 31.10.2023 година на тема „Нотарски платен налог и постапка за извршување“ каде што учесници беа правни монитори и останати теренски соработници на Ромалитико.

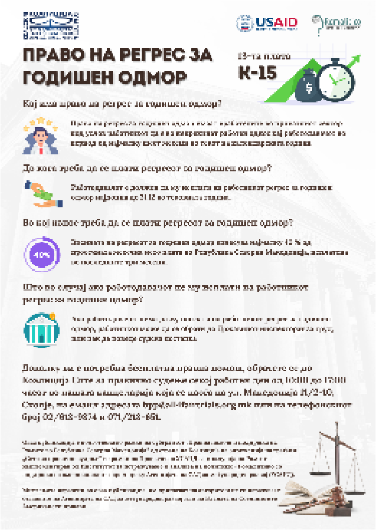

Дополнително, како една од проектните активности во рамки на овој проект е и изработката на месечни кратки брошури со правна содржина кои се објавуваат на социјалните мрежи на Коалицијата, со цел повеќе граѓани да бидат запознаени со одредена правна област.

ПОДОБРУВАЊЕ НА УЧЕСТВОТО НА ЗАСЕГНАТИТЕ СТРАНИ ВО ПРОЦЕСОТ НА РЕФОРМИ ВО ПРАВОСУДСТВО

Во септември 2023 година, Коалицијата „Сите за правично судење“ започна со имплементација на проектот „Подобрување на учеството на засегнатите страни во процесот на реформи во правосудство“ кој е финансиски поддржан од Амбасадата на САД во Република Северна Македонија и истиот ќе се спроведува заклучно до 31.08.2024 година.

Проектот има за цел да овозможи унапредување на квалитетот и обемот на учеството на судиите и јавните обвинители во процесот на измени на Законот за кривичната постапка и други релевантни закони од областа на кривичното право, а во насока на унапредување на судската ефикасност.

Следствено на ова, во рамките на овој проект беа одржани низа индивидуални состаноци со судии и јавни обвинители со кои беше разговарано за измените на Законот за кривичната постапка, но и за одредени предизвици и проблеми со кои судиите и јавните обвинители секојдневно се соочуваат при нивното тековно работење.

Во рамки на овој проект, Коалицијата „Сите за правично судење“ склучи меморандум за соработка со Врховниот суд на Република Северна Македонија, кој ја одразува волјата и подготвеноста на двете страни потписнички да соработуваат во полето на владеење на правото, правната држава, зајакнување на

капацитетите на судството, почитување на стандардите за фер и правично судење како и за унапредување на судската независност.

Потпишување на меморандум за соработка со Врховниот суд на РСМ

Главниот продукт кој ќе произлезе преку имплементација на проектните активности е креирање на документ за јавни политики, кој ќе содржи наоди и препораки од страна на судии, јавни обвинители и останати релевантни чинители кои преку работни состаноци и тркалезна маса и други форми на комуникација и соработка ќе ги споделат своите искуства и препораки, во насока на подобрување на ефикасноста на судството. Изготвениот документ за јавни политики ќе биде јавно промовиран и застапуван со цел да се искористи како основ за интервенција во законските текстови, воспоставената практика на постапување, како и реформските процеси кои се однесуваат на судството.

ЗАЈАКНУВАЊЕ НА ВЛАДЕЕЊЕТО НА ПРАВОТО И ЧОВЕКОВИТЕ ПРАВА ВО СЕВЕРНА МАКЕДОНИЈА III

Во март 2023 година, Коалицијата „Сите за правично судење“ започна со имплементација на проектот „Зајакнување на владеењето на правото и човековите права во Северна Македонија III“ во партнерство со Мисијата на ОБСЕ во Скопје. Имплементацијата на овој проект имаше за цел да ја унапреди транспарентноста на Основниот кривичен суд преку анонимизација и објава на судски одлуки а истиот беше реализиран заклучно со декември 2023 година.

За потребите на овој проект, Коалицијата ангажираше вкупно 5 судски анонимизирачи, кои беа обучени од страна на стручната служба при Судот за работа во информацискиот систем за автоматско управување со судски предмети (АКМИС). Процесот на анонимизација на судските одлуки траеше вкупно 9 месеци, и за тој временски период беа успешно анонимизирани вкупно 3302 судски одлуки кои се јавно достапни на веб страната на Основниот кривичен суд, од кои како позначајни се пресудите за предметите „Диво Насеље“, „27ми април“, „Софтвери“, „Тортура“ и други. Исто така, во рамки на овој проект, од страна на Коалицијата беа донирани и 2 компјутери на Основниот кривичен суд Скопје.

Со завршувањето на овој проект се комплетираше предвидениот циклус на анонимизација на судски одлуки, па така Коалиција „Сите за правично судење“ во период од 3 години успеа да анонимизира 6888 судски пресуди на Основниот кривичен суд Скопје, кои сега се јавно достапни на страната на судот, со што

значително се придонесе кон унапредување на јавноста и транспарентноста на Основниот кривичен суд Скопје.

Процес на анонимизирање на пресуди, Основен кривичен суд - Скопје

ИСТРАЖУВАЊЕ ЗА ПРАКТИЧНА ПРИМЕНА НА МЕРКАТА ПРИТВОР

Во периодот од јули до декември 2023 година, Коалицијата „Сите за правично судење" со финансиска поддршка од страна на Советот на Европа, за потребите на Академијата за судии и јавни обвинители, спроведе тематско истражување за примената на мерката притвор во практиката и усогласеноста на домашната практика со членот 5 од Европската конвенција за човекови права.

Ова истражување беше спроведено во 15 основни судови во сите 4 апелациони подрачја, преку спроведување на увиди во правосилно завршени кривични предмети против 507 лица за кои е определен притвор во периодот од јануари 2018 заклучно со декември 2022 година. Истражувањето опфати евалуација на барањата за определување на притвор, поднесоците на одбраната, судските решенија за определување на притвор, поднесоците и одлуките за продолжување на мерката, како и поднесоците и одлуките од постапките по жалба на решенијата за определување на притвор.

Како краен продукт од спроведеното истражување е финалната анализа на прибираните и обработени податоци во која е даден преглед на детектираните предизвици што постојат во практиката, а се однесуваат на усогласеноста на постапките за определување и продолжување на мерката притвор со Европската конвенција за човекови права и нејзините толкувања од страна на Европскиот суд за човекови права.

УЧЕСТВО НА КОНФЕРЕНЦИИ, РАБОТНИ СРЕДБИ И ОБУКИ ВО 2023 ГОДИНА

УЧЕСТВО НА КОНФЕРЕНЦИИ

На ден 23.02.2023 година претставник од Коалицијата „Сите за правично судење“ присуствуваше на тркалезна маса насловена како „Антикорупција 2030: Сегашни и идни антикорупциски предизвици” организирана од страна на Институтот за демократија Социетас цивилис Скопје.

Во периодот од 23-24.03.2023 година претставник од Коалицијата „Сите за правично судење“ присуствуваше на регионална работилница за конфискација и реискористување на одземен имот која се одржа во Виена. Работилницата беше организирана од страна на ОБСЕ - Виена.

На ден 30.03.2023 година претставници од Коалиција „Сите за правично судење“, по повод Денот на правосудството присуствуваа на тркалезна маса за работата на судството и соработката со другите институции и граѓанскиот сектор организирана од Врховниот суд на РСМ.

Во периодот од 10-12.04.2023 година претставник од Коалиција „Сите за правично судење“ присуствуваше на регионална конференција во врска со размена на искуства помеѓу државите од Западен Балкан за пристапот кон ЕУ, со фокус на Поглавје 23, а која се одржа во Белград.

Во периодот од 04-05.12.2023 година претставник на Коалицијата „Сите за правично судење“ присуствуваше на конференција посветена на 10 години од примената на Законот за кривичната постапка, организирана од страна на Здружението за кривично право и криминологија на Македонија заедно со Здружението на судиите, Здружението на јавните обвинители и Адвокатската комора на РСМ, а со поддршка на Мисијата на ОБСЕ во Скопје и Амбасадата на САД во РСМ.

На ден 04.07.2023 година претставник на Коалиција „Сите за правично судење“ учествуваше на конференција на Платформата на граѓански организации за борба против корупцијата и Блупринт групата за реформи во правосудството на која се презентираа можни решенија за надминување на состојбата во правосудството.

На ден 04.10.2023 година претставник на Коалиција „Сите за правично судење“ учествуваше како панелист на конференција на Националната конвенција за Европската Унија, говорејќи за предизвиците во постапките за оцена, избор и унапредување на судии и јавни обвинители.

На ден 24.10.2023 година претставник на Коалиција „Сите за правично судење“ присуствуваше на Годишната конференција организирана од страна на Организацијата на Обединетите нации на тема „Слобода, еднаквост и правда за сите“ ОН. Оваа конференција беше организирана со цел одбележување на Денот на Обединетите нации како и 75 години од донесувањето на Универзалната декларација за човековите права.

На ден 08.11.2023 година, претставник на Коалицијата „Сите за правично судење" беше панелист на јавна трибина „Заштита и превенција од семејно насилство низ годините и денес", организирана од страна на Кризен центар „Надеж", во рамки на 16 дена активизам за борба против насилството врз жените.

На ден 15.11.2023 година претставник на „Коалицијата Сите за правично судење" ја презентираше анализата за примена на мерката притвор изготвена од Коалицијата во соработка со Академијата за судии и јавни обивнители и Советот на Европа.

Во периодот од 22-23.11.2023 година претставник на Коалиција „Сите за правично судење" присуствуваше на Годишната конференција за судски мониторинг организирана од страна на Мисијата на ОБСЕ во Скопје, на оваа конференција се презентираа искуства на регионални држави во кои има судски мониторинг како и имаше размена на добри практики за следење на судски постапки.

На ден 24.11.2023 година претставник на Коалиција „Сите за правично судење" учествуваше на јавната дебата за Законот за конфискација во граѓанска постапка организирана од страна на Кабинетот на заменик претседателот на Владата на Република Северна Македонија задолжен за политики на добро владеење, на која ги истакна забелешките и грижите на граѓанскиот сектор во поглед на донесување на ваков закон.

На ден 29.11.2023 година претставници на Коалиција „Сите за правично судење" присуствуваа на Паралелна конференција за граѓанско општество за крај со претседавањето со ОБСЕ.На оваа конференцијата се споделуваа искуства од различни држави за улогата на граѓанскиот сектор и неговата вклученост при носењето на политики.

УЧЕСТВО НА РАБОТНИ СРЕДБИ

На ден 23.01.2023 година претставник од Коалицијата „Сите за правично судење" присуствуваше на расправа на Комисија за европски прашања во Собрание на РСМ. На расправата се зборуваше за скрининг извештајот на ЕУ за РСМ.

На ден 27.01.2023 година претставник од Коалицијата „Сите за правично судење" присуствуваше на состанок со National Center for State Courts, на кој состанок се зборуваше за потребите и можностите за креирање на континуирани обуки за адвокати.

На ден 01.03.2023 година претставници од Коалицијата „Сите за правично судење" одржаа состанок со претседателот и претставници на Основниот граѓански суд Скопје на кој се разговараше за можноста за соработка.

На ден **03.03.2023** година претставник од Коалицијата „Сите за правично судење" присуствуваше на состанок со претставници на Европската Унија на кој се разговараше за напредокот на земјата во поглед на Поглавјата 23 и 24.

На ден **04.04.2023** година претставник на Коалиција „Сите за правично судење" присуствуваше на состанок со амбасадорот на САД на кој се разговараше за напредокот во борбата против корупцијата и организираниот криминал, како и ефикасноста и независноста на судовите.

На ден **12 и 26.04.2023** година претставници на Коалиција „Сите за правично судење" одржаа состанок со претставници на Мисијата на ОБСЕ во Скопје и претставници на Основниот граѓански суд Скопје и Апелациониот суд Скопје.

Во текот на 2023 година Коалицијата „Сите за правично судење" учествуваше на повеќе стручни расправи за Законот за кривичната постапка во рамки на формалната работна група за измени за Законот. Во рамки на оваа работна група Коалицијата даде придонес за унапредување на Законскиот текст во поглед на унапредување на правата на одбраната, вклучувајќи признавање на правото на толкувач на знаковен јазик, подобрување на динамиката и текот на главната расправа, како и унапредување на одредбите кои ја регулираат конфискацијата на нелегално стекната имотна корист.

На ден **15.05.2023** година претставник на Коалиција „Сите за правично судење" присуствуваше на работна средба за изменување и дополнување на Националната стратегија за спречување на корупцијата и судирот на интереси 2021- 2025 организирана од страна на Државната комисија за спречување на корупцијата.

На ден **19.05.2023** година претставници на Коалиција „Сите за правично судење" одржаа состанок со претседателот на Врховниот суд на РСМ на кој состанок се разговараше за моменталните состојби во судството, особено случувањата во Судскиот совет, предизвиците и добрите практики во судските постапки, како и можностите за унапредување на соработката и взаемно искористување на капацитетите.

На ден **04.09.2023** година претставник на Коалиција „Сите за правично судење" присуствуваше на работен состанок на НКЕУ на кој состанок темата за дискусија беше „Новата архитектура на Европската Унија за справување со миграции и азил со фокус на Западниот Балкан и Република Северна Македонија". На состанокот присуствуваа претставници на институции, граѓански организации како и универзитетски професори.

На ден **20.09.202**3 година претставник на Коалиција „Сите за правично судење" одржа состанок со Оценската мисија на ЕУ за Судскиот совет.

На ден **06.11.2023** година, Коалицијата „Сите за правично судење", претставувана од извршниот директор Дарко Аврамовски и претседателката на Врховниот суд на РСМ, судија Беса Адеми потпишаа меморандум

за соработка. Меморандумот за соработка ја одразува волјата и подготвеноста на двете страни потписнички да соработуваат во полето на владеење на правото, правната држава, зајакнување на капацитетите на судството, почитување на стандардите за фер и правично судење како и за унапредување на судската независност.

УЧЕСТВО НА ОБУКИ

На ден 10.03.2023 година претставник од Коалицијата „Сите за правично судење" одржа гостинско предавање на Академијата за судии и јавни обвинители за ефикасноста и менаџирањето на текот на судските постапки.

На ден 21.06.2023 година, претставник на Коалицијата „Сите за правично судење" одржа презентација за можностите и начините за реискористување на нелегално стекнат имот, како дел од конференција организиран од страна на ОБСЕ, а во насока на зајакнување на капацитетите на граѓанските организации и државните институции за реискористувањето на веќе конфискуваниот имот.

Во периодот од 28-29.09.2023 година претставник на Коалиција „Сите за правично судење" одржа гостинско предавање на Летната школа на МАНУ за конфискацијата и финансиските истраги како средство за борба против организиран криминал и корупцијата.

На ден 06.10.2023 година претставник од Коалиција „Сите за правично судење" присуствуваше на работилница, организирана од страна на Македонското здружение на млади правници. За време на оваа работилница, презентиран беше Националниот извештај за практиките на релевантните институции во борбата против криумчарењето мигранти и заштита на правата на мигрантите.

ЈАВНИ РЕАКЦИИ И МЕДИУМСКА ВИДЛИВОСТ ВО 2023 ГОДИНА

ЈАВНИ РЕАКЦИИ

Јавни реакции за работата на судскиот совет на рсм

Со оглед на настаните кои се случија во Судскиот совет во 2023 година, Коалицијата во неколку наврати излегуваше во јавноста со ставови и јавни реакции. Во таа насока посебно би ги издвоиле следните јавни реакции:

- Коалицијата објави јавна реакција за за постапувањето на Судскиот совет на РСМ на 460-тата седница одржана на 18 и 19 октомври 2023 година. Целосниот текст на соопштението можете да го најдете на следниот линк: ***shorter.me/3SbXI***
- Коалицијата, исто така изготви и посебни извештаи за две седници на Судскиот совет на РСМ. Извештаите можете да ги прочитате на следните линкови: ***shorter.me/3wUiH*** и ***shorter.me/IjIeY***
- Во однос на изборот на судии во Апелационен суд Скопје повторно беше направено отстапување од ранг листата на кандидатите, без притоа да бидат дадени соодветни образложенија за секое отстапување, односно за секој кандидат поединечно. Соопштението за оваа седница на Советот, можете да го прочитате на следниот линк: ***shorter.me/VM2hw***

Јавни реакции за работата на Советот на јавни обвинители на РСМ

- На ден 27.04.2023 година од страна на Коалицијата „Сите за правично судење", беше изготвен посебен извештај од седницата на Советот на јавните обвинители на РСМ. Јавната реакција се однесува на начинот на постапување на Советот на јавните обвинители при иницирање на постапки пред Етичкиот совет за јавни обвинители. Целата содржина од извештајот е достапна на следниот линк: ***shorter.me/yqBRM***
- Во периодот од 05-09.07.2023 година Советот на јавни обвинители на РСМ изврши избор на јавни обвинители во неколку јавни обвинителства, мониторингот на седниците повторно ги забележа хроничните системски слабости за кои итно треба да се преземат мерки за навно надминување. Реакцијата е достапна на: ***shorter.me/-dr6Z***

Јавни реакции кои се однесуваат на повреди на постапката пред судовите

- Коалицијата, во 2023 година имаше детектирано пропусти при начинот на испитување на вештите лица во кривичните постапки. Во предметот К-1407/19 познат под името Ласкарци беше забележано групно испитување на вештаците. Јавната реакција може да ја прочитате на следниот линк: ***shorter.me/K4dPL***
- Коалицијата детектираше и несоодветно постапување на судот во предметот „Тарифа". Од страна на Коалицијата констатирани се суштествени повреди на ЗКП односно моментално судската постапка се води пред непрописно составен суд. Јавната реакција е достапна на следниот линк: ***shorter.me/QsnXG***

ЈАВНИ РЕАКЦИИ ИЗРАЗЕНИ ПРЕКУ МРЕЖИ НА ГРАЃАНСКИ ОРГАНИЗАЦИИ ВО КОИ ЧЛЕНУВА КОАЛИЦИЈАТА

Платформа на граѓански организации во борба против корупција

- Платформата на граѓански организации за борба против корупција до претседателот на Собранието, Талат Џафери и до пратениците упати барање за повлекување на дневниот ред на Седница 112 на Собранието на Република Северна Македонија. Барањето е достапно на следниот линк: **shorter.me/hQ1hW**
- Коалиција „Сите за правично судење“ преку Платформа на граѓански организации за борба против корупција бара од претставниците на Владата на Република Северна Македонија да престанат со креирање притисок врз независните институции кои работат во областа на борбата против корупцијата и да обезбедат нивно непречено работење и остварување на нивните надлежности. Барањето е достапно на следниот линк: **shorter.me/A5Xwz**
- Коалиција „Сите за правично судење“ преку Платформата на граѓански организации за борба против корупцијата денеска побара оставка од Републичкиот јавен обвинител, Љубомир Јовески, поради постапувањето на јавното обвинителство во врска со пожарот во тетовската модуларна болница каде 14 лица го загубија својот живот. Барањето е достапно на следниот линк: **shorter.me/8jNBH**
- Коалиција „Сите за правично судење“ преку Платформа на граѓански организации за борба против корупција бара од сите членови на Судскиот совет да поднесат оставки. Платформата со жалење констатира дека Советот продолжува да ги темели своите одлуки врз незаконско постапување, со што ја урнисува веќе лошата репутација на правосудството во јавноста. Реакцијата е достапна на следниот линк: **shorter.me/LD22A**
- Коалиција „Сите за правично судење“ преку Платформата на граѓански организации за борба против корупција, остро ги осудува партизацијата и изигрувањето на процесот на избор на нови членови на Државната комисија за спречување на корупцијата.Платформата на граѓански организации за борба против корупција цени дека партиските влијанија врз изборот на претседател и членови на Државната комисија за спречување на корупцијата, негативно ќе влијаат врз објективноста и непристрасноста на Комисијата во спроведување на сериозните законски надлежности коишто ги има, како еден од главните чинители во борбата против корупција во земјата. Целосниот текст на јавната реакција на следниот линк: **shorter.me/P5yKp**
- Коалиција „Сите за правично судење“ преку Платформа на граѓански организации за борба против корупција побара од Претседателот на државата да го искористи уставно загарантираното право на вето, и да не го потпише указот за прогласување на измените на Кривичниот законик кои вчера, на 6 септември 2023 ги усвои Собранието. Повеќе може да прочитате на линкот: **shorter.me/9KB97**

Блупринт група за реформи во правосудството

- Коалиција „Сите за правично судење" преку Блупринт групата за реформи во правосудството ја изразува својата загриженост околу ескалирањето на состојбата при утврдувањето на дневниот ред на седницата на Судскиот совет на РСМ која заврши со разрешување на претседателката на Советот. Реакцијата е достапна на: **shorter.me/2i08t**
- Коалиција „Сите за правично судење" преку Блупринт групата за реформи во правосудството изразува сериозна загриженост за последниот развој на настаните во Судскиот совет на РСМ. Реакцијата е достапна на следниот линк и се однесува на трите одделни седници на Судскиот совет одржани во мај, 2023 година: **shorter.me/O1Y65**
- Коалиција „Сите за правично судење" преку Блупринт група за реформи во правосудството смета дека одлуката на членовите на Судскиот совет на РСМ кои поднесоа оставка од нивната функција е во добра насока и соодветствува на претходната реакција на Блупринт групата. Реакцијата е достапна на следниот линк: **shorter.me/D2kt_**
- Коалиција „Сите за правично судење" преку Блупринт група за реформи во правосудството бара итно да се прекине со постапката за избор на нови членови во ССРСМ. Во спротивно, како крајно средство за спречување на понатамошното незаконско и нелегитимно постапување на Судскиот совет на РСМ, ги повикуваме судиите кои треба да гласаат на изборите за членови на Судскиот совет, од судовите во Аплеациското подрачје Скопје и Врховниот суд на Република Северна Македонија да го бојкотираат процесот за избор на членови поради нелегитимноста на Судскиот совет на РСМ. Реакцијата е достапна на следниот линк: **shorter.me/Eyo63**
- Коалиција „Сите за правично судење" преку Блупринт група за реформи во правосудството изрази сериозна загриженост во однос на предлог законот за измени на Кривичниот законик по скратена постапка, што кон крајот на август 2023 година Владата на РСМ го поднесе до Собранието на РСМ. Реакцијата е достапна на следниот линк: **shorter.me/kclLz**
- Коалиција „Сите за правично судење" преку Блупринт група за реформи во правосудството излезе со соопштение дека се повлекува од понатамошно учество и давање придонес во процесот на изработка на новиот Кривичен законик. Повеќе може да прочитате на линкот: **shorter.me/WACeq**
- Коалиција „Сите за правично судење преку Блупринт групата за реформи во правосудството повикува на внимателно постапување во постапката за утврдување одговорност на Претседателката на Врховен суд на Република Северна Македонија. Целосниот текст на јавната реакција можете да го прочитате на следниот линк: **shorter.me/OgnkV**

МЕДИУМСКА ВИДЛИВОСТ

На ден **27.01.2023** година претставник од Коалицијата „Сите за правично судење", даде изјава за Алсат во врска со одложувањето на главните седници, во кои се обвинети политичарите. Изјавата е достапна на следниот линк: ***shorter.me/DGfWh***

На ден **06.02.2023** година претставник од Коалицијата „Сите за правично судење", даде изјава за 360 Степени, во врска со тимското испитување на супервештаците за „Ласкарци". Изјавата е достапна на следниот линк: ***shorter.me/_ruvs***

На ден **06.02.2023** година претставник од Коалицијата „Сите за правично судење", даде изјава за Aljazeera Balkans во врска со отсуството на ефикасна и ефективна разрешница на предметите иницирани во 2017 година од страна на поранешното СЈО. Изјавата е достапна на следниот линк: ***shorter.me/Il9vC***

На ден **17.02.2023** година претставник од Коалицијата „Сите за правично судење", гостуваше на Топ Тема во врска со теми поврзани со: Каква порака испрати ЕСЧП до домашните судови? Кои дилеми остануваат нерасчистени? Европскиот суд не ги сопре предметите на СЈО но дали тие се вртат во круг низ македонските судови? Снимката од гостувањето е достапна на следниот линк: ***shorter.me/1M7bx***

На ден **19.02.2023** година претставник од Коалицијата „Сите за правично судење", гостуваше на емисијата Детектор во врска со теми од областа на правосудството, а се особено поврзани со довербата на граѓаните во судството. Снимката од гостувањето е достапна на следниот линк: ***shorter.me/s1BRv***

На ден **20.02.2023** година претставник од Коалицијата „Сите за правично судење", гостуваше на 360 Степени, на теми поврзани со предметот „Империја". Изјавата е достапна на следниот линк: ***shorter.me/MwMGO***

На ден **06.03.2023** година претставник од Коалицијата „Сите за правично судење", даде изјава за Алфа, на тема „На македонското судство му треба целосен рестарт – дали ветингот е решение? ". Изјавата е достапна на следниот линк: ***shorter.me/SzpCD***

На ден **06.03.2023** година претставник од Коалицијата „Сите за правично судење", гостуваше на Телма, на дебата во Вин-Вин, на тема „Дали меѓународната заедница го губи трпението со Македонија поради бавното темпо на спроведување на реформите". Изјавата е достапна на следниот линк: ***shorter.me/456U4***

На ден **18.03.2023** година претставник од Коалицијата „Сите за правично судење", даде изјава за Алсат, во врска со предметот „Титаник 2". Изјавата е достапна на следниот линк: ***shorter.me/6WBmi***

На ден **29.03.2023** година претставник од Коалицијата „Сите за правично судење", даде изјава за ТВ 24, на тема: „Кој и како станува обвинител во време на ниска доверба во правосудството? Изјавата е достапна на следниот линк: ***shorter.me/ETAdG***

На ден 26.04.2023 година претставник од Коалицијата „Сите за правично судење“, даде изјава за разрешувањето на претседателката на Судски Совет. Изјавата е достапна на следниот линк: **shorter.me/AVr52**

На ден 27.04.2023 година претставник од Коалицијата „Сите за правично судење“, даде изјава за ТВ 24, во врска со разрешувањето на претседателката на Судски Совет. Изјавата е достапна на следниот линк: **shorter.me/GIBD8**

На ден 27.04.2023 година претставник од Коалицијата „Сите за правично судење“, даде изјава за ТВ 24, во емисијата Вин Вин, на тема: „Со каков интегритет по газењето на законите ќе ги остварува надлежностите Судскиот совет“? Изјавата е достапна на следниот линк: shorter.me/TO8Q-

На ден 28.04.2023 година претставник од Коалицијата „Сите за правично судење“, даде изјава за Емисијата „Мој збор“, на тема „Дискриминација на бремени работнички“. Изјавата е достапна на следниот линк: **shorter.me/Zv63e**

На ден 03.05.2023 година претставник од Коалицијата „Сите за правично судење“ гостуваше на емисијата 24 Отворено за актуелните состојби во Судскиот совет на РСМ. Снимката од гостувањето можете да ја проследите на следниот линк: **shorter.me/tNxsq**

На ден 04.05.2023 година претставник од Коалицијата „Сите за правично судење“ гостуваше на телевизијата Алсат за состојбите во Судскиот совет. Снимката од гостувањето можете да ја проследите на следниот линк: **shorter.me/PuDst**

На ден 05.05.2023 година претставник од Коалицијата „Сите за правично судење“, даде изјава за ТВ 24, во врска со начинот на избор на новиот претседател на СС. Изјавата е достапна на следниот линк: **shorter.me/BQSiq**

На ден 09.05.2023 година претставник од Коалицијата „Сите за правично судење“, даде изјава за Алфа ТВ на емисијата За или Против. Изјавата е достапна на следниот линк: **shorter.me/kP6jK**

На ден 14.05.2023 година претставник од Коалицијата „Сите за правично судење“, гостуваше на емисијата КОД, на тема: „Какви скандали се кријат во СС“. Изјавата е достапна на следниот линк: **shorter.me/NX_G**

На ден 19.05.2023 година претставник од Коалицијата „Сите за правично судење“ гостуваше на Радио МОФ, на тема поврзана со влијаето на состојбата во правосудството врз младите, како и решенија за подобрување на проблемите ово оваа област. Изјавата е достапна на следниот линк: **shorter.me/ELCw0**

На ден 04.06.2023 година претставник од Коалицијата „Сите за правично судење“ даде изјава за Опсервер, на дискусијата на тема: „Како до независно судство“. Изјавата е достапна на следниот линк: **shorter.me/v912c**

На ден 16.06.2023 година претставник од Коалицијата „Сите за правично судење“ гостуваше на емисијата Топ тема за актуелните случувања во судството. Снимката од гостувањето можете да ја проследите на следниот линк: **shorter.me/2yw1j**

На ден 16.06.2023 година претставник од Коалицијата „Сите за правично судење“ гостуваше во емисијата 360 степени за работата на Судскиот совет и актуелните случувања поврзани со истиот. Снимката од гостувањето можете да ја проследите на следниот линк: **shorter.me/gyVOW**

На ден 07.07.2023 година претставник од Коалицијата „Сите за правично судење“, за Вечер Прес, даде изјава во врска со оценската мисија на ЕУ за работата на Судски Совет. Изјавата е достапна на следниот линк: **shorter.me/3C7Oc**

На ден 17.07.2023 година претставник од Коалицијата „Сите за правично судење“, за 360 Степени, даде изјава во врска со унапредувањето на јавни обвинители. Изјавата е достапна на следниот линк: **shorter.me/BndxU**

На ден 21.07.2023 година претставник од Коалицијата „Сите за правично судење“, за Телевизија 24, даде изјава на тема: Судскиот совет – Која е неговата функција и што по скандализацијата? Изјавата е достапна на следниот линк: **shorter.me/lrDVg**

На ден 14.08.2023 година претставник од Коалицијата „Сите за правично судење“, за 24 Вести, даде изјава во врска со документарецот „Убиство во Тетово“ од ИРЛ. Изјавата е достапна на следниот линк: **shorter.me/S4aoN**

На ден 07.09.2023 година претставник од Коалицијата „Сите за правично судење“, за Телма, даде изјава во врска со измените на КЗ. Изјавата е достапна на следниот линк: **shorter.me/CdFxE**

На ден 24.09.2023 година претставник од Коалицијата „Сите за правично судење“, даде изјава за емисијата КОД на тема: „Кога политиката ќе креира право без правда и без казна на своите“. Изјавата е достапна на следниот линк: **shorter.me/zkxnx**

На ден 24.09.2023 година претставник од Коалицијата „Сите за правично судење“, даде изјава за Aljazeera, во врска со бегството на Никола Груевски. Изјавата е достапна на следниот линк: **shorter.me/8aAb-**

На ден 09.10.2023 година претставник од Коалицијата „Сите за правично судење“, даде изјава за Канал 5, во врска со полекувањето на Блупринт групата за измените на КЗ. Изјавата е достапна на следниот линк: **shorter.me/lasyi**

На ден 10.10.2023 година претставник од Коалицијата „Сите за правично судење“, даде изјава за ИРЛ, во врска со измените на КЗ. Изјавата е достапна на следниот линк: **shorter.me/4UGGC**

На ден 13.10.2023 година претставник од Коалицијата „Сите за правично судење“, гостуваше на Трилинг на тема: „Дали се отвара патот за враќање на Груевски?“ Изјавата е достапна на следниот линк: **shorter.me/o42lY**

На ден 23.10.2023 година претставник од Коалицијата „Сите за правично судење“, даде изјава за 25 минути, на тема ГРЕКО: Нема разрешени функционери по прекршувањето на Етичкиот кодекс на Владата. Изјавата е достапна на следниот линк: **shorter.me/QWArn**

На ден **26.10.2023** година претставник од Коалицијата „Сите за правично судење", гостуваше на емисијата Ја сакам Македонија, на тема Кои се причините поради кои правдата во Македонија за некого е тешко достижна. Изјавата е достапна на следниот линк: ***shorter.me/cONP7***

На **31.10.2023** година претставник од Коалицијата „Сите за правично судење", даде изјава за Радио Слободна Европа, во врска со судскиот процес за предметот Таргет – Тврдина. Изјавата е достапна на следниот линк: ***shorter.me/yOAAc***

На ден **04.11.2023** година претставник од Коалицијата „Сите за правично судење", даде изјава за Al Jazeera Balkans, во врска со бегството на Никола Груевски. Изјавата е достапна на следниот линк: ***shorter.me/_3lql***

На ден **09.11.2023** година претставник од Коалицијата „Сите за правично судење", гостуваше во ТВ 24, на емисијата Анализа со Биљана Секуловска. Изјавата е достапна на следниот линк: ***shorter.me/aMpjQ***

На ден **10.11.2023** година претставник од Коалицијата „Сите за правично судење", даде изјава на Локално, во врска со Извештајот на ЕК. Изјавата е достапна на следниот линк: ***shorter.me/sR9pQ***

На ден **13.11.2023** година претставник од Коалицијата „Сите за правично судење", даде изјава Радио Слободна Европа, во врска со пресудата против ИРЛ. Изјавата е достапна на следниот линк: ***shorter.me/vxysf***

На ден **15.11.2023** година претставник од Коалицијата „Сите за правично судење", даде изјава за Сител Телевизија, во врска со ранг – листите за избор на судии во повисок суд. Изјавата е достапна на следниот линк: ***shorter.me/6mfCP***

На ден **13.12.2023** година претставник од Коалицијата „Сите за правично судење", даде изјава за Сител Телевизија, во врска со редовниот годишен мониторинг на работата на Судскиот совет, Советот на јавни обвинители и набљудувањето на судските процеси. Изјавата е достапна на следниот линк: ***shorter.me/McZ2M***

На ден **28.12.2023** година претставник од Коалицијата „Сите за правично судење", гостуваше на Телевизија 24, на тема: „Преседаните ја зголемуваат недовербата во судската тога". Изјавата е достапна на следниот линк: ***shorter.me/goPAi***

АКТИВНОСТИ НА ОРГАНИТЕ НА КОАЛИЦИЈАТА

Годишно собрание на Коалиција „Сите за правично судење“

На ден 26.01.2023 година, се одржа 21-та вонредна седница на Собранието на Коалицијата. Присутни на Собранието со свој номиниран претставник, беа 9 од вкупно 12 членки на Коалицијата и тоа:

- Македонско здружение на млади правници - МЗМП – Скопје
- Институт за Европска Политика – ЕПИ – Скопје
- Здружение на граѓани МУЛТИКУЛТУРА – Тетово
- Младински културен центар – МКЦ – Битола
- Младински образовен форум – МОФ – Скопје
- Прва детска амбасада во светот – Меѓаши – ПДАС Меѓаши – Скопје
- Совет за превентива против малолетничка деликвенција – СППМД – Кавадарци
- Здружение за сексуални и родови малцинства КВИР ЦЕНТАР – Скопје
- Здружение за правата на детето – ЗПД – Скопје

Вонредното собрание, беше организирано првенствено поради потребата за избор на нови членови на Управниот одбор на Коалицијата. Во оваа насока, а по презентирањето на номинираните кандидати од страна на членките организации, како и по спроведеното гласање од страна на присутните делегати на Собранието, за нови членови на Управниот одбор со мандат од 4 години, која функција ќе ја извршуваат во временски период 2023-2027 година беа избрани:

- Ардита Абази Имери од Институт за Европска Политика – ЕПИ – Скопје
- Мартин Тасевски од Здружение за сексуални и родови малцинства КВИР ЦЕНТАР – Скопје
- Лазар Нанев од Совет за превентива против малолетничка деликвенција – СППМД- Кавадарци
- Вулнет Зенки од Здружение на граѓани МУЛТИКУЛТУРА – Тетово
- Петар Барлаковски од Младински образовен форум – МОФ – Скопје.

На ден 27.03.2023 година, се одржа 22-то редовно Собрание на Коалицијата. Присутни на Собранието со свој номиниран претставник, беа 8 од вкупно 12 членки на Коалицијата и тоа:

- Макдонско здружение на млади правници – МЗМП – Скопје
- Институт за Европска Политика – ЕПИ – Скопје
- Здружение на граѓани МУЛТИКУЛТУРА – Тетово
- Младински образовен форум – МОФ – Скопје
- Прва детска амбасада во светот – Меѓаши – ПДАС Меѓаши – Скопје
- Совет за превентива против малолетничка деликвенција – СППМД – Кавадарци
- Здружение за сексуални и родови малцинства КВИР ЦЕНТАР – Скопје
- Младински културен центар – МКЦ – Битола.

На ова Собрание, беше презентиран Годишниот извештај за работата на Коалицијата за 2022 година, како и индивидуалните проекти на чија што имплементација Коалицијата работеше во текот на 2022 година. Дополнително беше усвоена и завршната сметка на Коалицијата за 2022 година. Покрај ова, како точка на дневен ред беше предвиден и изборот на нов член на Надзорниот одбор на Коалицијата. Во оваа насока, а по презентирањето на номинираните кандидати за оваа позиција од страна на членките организации, како и по спроведеното гласање од страна на присутните делегати на Собранието, за нов член на Надзорниот одбор со мандат од 3 години, која функција ќе ја извршува во временски период 2023-2026 година беше избран:

- Давид Тасевски од Здружение за сексуални и родови малцинства КВИР ЦЕНТАР – Скопје.

Управен одбор на Коалиција „Сите за правично судење"

Како дел од позначајните активности на Управниот одбор на Коалицијата, во текот на 2023 година беше донесена Политика за оперативен резервен фонд на Коалиција „Сите за правично судење", како последен од низата чекори кои беа преземени по претходна иницијатива на Извршната канцеларија на Коалицијата, во насока на формирање на резервен фонд, а со цел да се обезбеди поголема финансиска одржливост и стабилност на организацијата. Политиката за оперативен резервен фонд има за цел да го уреди начинот на акумулирање на средства во фондот, раководењето со истиот, целите за кои може да се користат резервните средства, како и начинот на управување со финансиските средства што во иднина ќе бидат акумулирани во резервниот фонд.

Покрај ова, на ден 20.03.2023 година, Управниот одбор одржа седница на која што беа присутни 4 од вкупно 5 членови на Одборот и тоа:

- Мартин Тасевски од Здружение за сексуални и родови малцинства КВИР ЦЕНТАР – Скопје
- Петар Барлаковски од Младински образовен форум – МОФ – Скопје
- Вулнет Зенки од Здружение на граѓани МУЛТИКУЛТУРА – Тетово
- Ардита Абази Имери од Институт за Европска Политика – ЕПИ – Скопје.

За време на оваа седница, покрај другите тековни одлуки, беше донесена и одлука за избор на Претседател на Управниот одбор на Коалицијата. Имајќи го предвид неговото долгогодишно искуство како член на Управниот одбор, за оваа позиција беше избран Вулнет Зенки од Здружение на граѓани МУЛТИКУЛТУРА – Тетово, кој што во наредниот период ќе претседава со новиот состав на Управниот одбор.

Дополнително, на оваа седница, врз основа на член 36 од Статутот на Коалицијата, членовите на Управниот одбор едногласно го усвоија Деловникот за работа на Управниот одбор на Коалиција „Сите за правично судење". Донесувањето на овој Деловник за работа има за цел да ги уреди сите прашања кои што се однесуваат како на организацијата, така и прашањата во однос на постапката и начинот на работа на Управниот одбор на Коалицијата.

ФИНАНСКИ ИЗВЕШТАЈ ЗА 2023 ГОДИНА

Биланс на приходите и расходите на 31.12.2023

	ПРИХОДИ	
1	Приходи од членарини, подароци, донации и приходи од други извори	6.712.244,00ден.
2	Приходи од услуги	365.330ден.
3	Пренесен дел од вишокот на приходите од претходната година	1.399.232,00ден.
	Вкупни приходи:	**8.476.806,00ден.**

	РАСХОДИ	
1	Потрошени материјали	89.214,00ден.
2	Потрошена енергија	56.715,00ден.
3	Други услуги	89.415,00ден.
4	Превозни и транспортни услуги	48.043,00ден.
5	Издатоци за реклама, пропаганда и репрезентација	108.601,00ден.
6	Наемнини	198.000,00ден.
7	Други материјални расходи	169.177,00ден.
8	Провизија за платниот промет	47.141,00ден.
9	Премии за осигурување	5.213,00ден.
10	Дневници за службено патување	72.664,00ден.
11	Надоместоци на трошоците на работниците и граѓаните	5.266.902,00ден.
12	Други расходи	263.390,00ден.
13	Средства за опрема	599,00ден.
14	Вкалкулирани плати	645.248,00ден.
	Вкупни расходи:	**7.060.322,00ден.**

	ОСТВАРЕН ВИШОК НА ПРИХОДИ (ДОБИВКА ПРЕД ОДАНОЧУВАЊЕ)	**1.416.486,00ден.**

Биланс на состојба на 31.12.2023

	АКТИВА	
1	Опрема	141.979,00ден.
2	Парични средства	1.418.851,00ден.
	Вкупна актива:	**1.560.830,00ден.**

	ПАСИВА	
1	Деловен фонд	141.979,00ден.
2	Пасивни временски разграничувања	2.367,00ден.
3	Дел од вишокот на приходите пренесен во наредната година	1.416.484,00ден.
	Вкупна пасива:	**1.560.830,00ден.**

КОНТАКТ ИНФОРМАЦИИ

Тимот на националната канцеларија на Коалицијата

ДАРКО АВРАМОВСКИ ИЗВРШЕН ДИРЕКТОР	ДАНИЕЛ МИТКОВСКИ ФИНАНСИСКИ И АДМИНИСТРАТИВЕН МЕНАЏЕР	ИВАНА ПЕТКОВСКА ПРОГРАМСКА КООРДИНАТОРКА
Тел/Факс: 00 389 2 6139874 davramovski@caft.org.mk	Тел/Факс: 00 389 2 6139874 dmitkovski@caft.org.mk	Тел/Факс: 00 389 2 6139874 ipetkovska@caft.org.mk
ЛЕЈЛА ТУТИЌ ПРАВЕН ИСТРАЖУВАЧ	НАТАША ПЕТРОВСКА ПРОЕКТНА КООРДИНАТОРКА	ОСМАН ЦЕКА ПРАВЕН ОФИЦЕР ЗА БПП
Тел/Факс: 00 389 2 6139874 ltutic@caft.org.mk	Тел/Факс: 00 389 2 6139874 petrovskan@caft.org.mk	Тел/Факс: 00 389 2 6139874 oceka@caft.org.mk
	ЛЕЛА РАДУЛОВИЌ ПРОЕКТЕН АСИСТЕНТ	
	Тел/Факс: 00 389 2 6139874 lradulovikj@caft.org.mk	

Информации за Коалицијата:

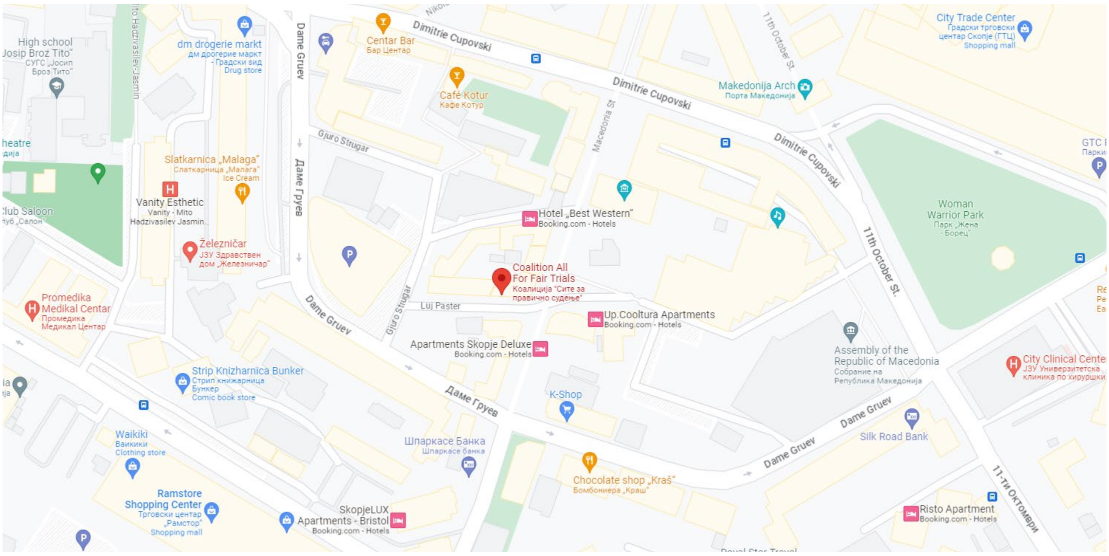

Коалиција на здруженија на граѓани „Сите за правично судење"
ул. Македонија 11/2-10, 1000, Скопје
Тел/Факс: 00 398 2 6139874
www.caft.org.mk
www.otvorenosudstvo.org.mk